平成14年12月 No.350

ジョン万のふるさと土佐清水

広報 とさしみず

第57回国民体育大会 なぎなた競技会

少年女子清水高トリオ 日本一 おめでとうございます

今年は、足摺宇和海国立公園指定30周年です。

師走の恒例

第19回 土佐清水市産業祭

12月7日(土) 午前9:30～午後4:00
8日(日) 午前9:00～午後3:00
県合同庁舎前（越漁港広場）にて

12
December 2002

編集発行 土佐清水市役所企画広報室 〒787-0392 高知県土佐清水市天神町11-2 Tel 08808②1111 Fax 08808②3535

なぎなた競技会

市民の皆さまのご協力ありがとうございました

10月27日(日)～29日(火)、市民体育館で開催した第57回国民体育大会秋季大会なぎなた競技会は、多くの市民の皆さんのご協力により、大盛況のうちに終えることができました。

競技につきましても、高知県選手団が大活躍、大会を大いに盛り上げてくれました。

市民の皆さまに深くお礼を申し上げます。

本当にありがとうございました。

活躍

第57回国民体育大会

少年女子演技競技	第一位	池田・竹葉
少年女子試合競技	第三位	佐々木・池田・竹葉
成年女子演技競技	第六位	石川・浜田
少年女子種別	第一位	
総合成績	第三位	

少年女子演技競技で第一位となった池田・竹葉の演技

西村市長から賞状を受ける池田・竹葉

高知県選手団大

市役所応接室にて
左から竹葉美江さん、竹葉秀三監督、池田あゆみさん、西村市長、佐々木彩さん、松田泰幸清水高校長、石川由吏さん

日本一おめでとう

よさこい高知国体秋季大会なぎなた競技会、少年女子演技で第1位、試合で第3位という見事な成績をおさめた、清水高2年の池田あゆみさん、竹葉美江さん、同じく1年の佐々木彩さんと、清水高教諭で3人が所属する清水高なぎなた部の顧問でもあり、自らも成年女子の部に出場、演技競技で第6位に輝いた石川由吏（ゆり）さんらが10月30日、市役所を訪れ、西村市長から祝福を受けました。

その後、清水高なぎなた部全13名で市役所から市内栄町に準備された祝賀会場までパレードを行い、たくさんの市民から祝福を受けました。

昨年の豪雨災害では、自宅も練習場も被害にあった少年女子の3選手。

また地元での開催でもあり、周りの期待から、いやが上にも高まる緊張とプレッシャー・・・。

すべてを、なぎなた部全員のチームワークで乗り越えつかんだ見事な成績。

本当におめでとうございます。

これからも、がんばって下さい。

豪雨災害も
緊張も
プレッシャーも
乗り越えて・・・

特定非営利活動法人
NPOとさしみず設立
～文化会館と図書館を運営～

市では、行政改革実施計画に基づき文化会館、図書館（一部）の管理運営業務の民間委託を検討しており、その委託先として設立準備を進めていました市民組織での特定非営利活動法人「NPOとさしみず」が11月8日、設立総会を行いました。

11月8日　設立総会の様子

これから、NPOとして県の認証を受け、平成15年からの本格的な業務委託を目指します。

特定非営利活動法人「NPOとさしみず」では、今後、新しい時代の多様なニーズへの対応、市民の交流による豊かな地域文化の創造、市民・行政とのパートナーシップによる市民主体のサービス提供実現のため、広く会員としての参加を呼びかけ市民参加による活力の結集により業務運営に取り組んでいきます。

NPOとは？

営利を目的としない民間団体の総称で、定款等で利益を配分しないことを明確にしている非営利の活動団体。

市民が自発的に活動を組織していくことから「市民活動」・「市民公益活動」と呼ぶことも多い。

記念事業を開催

市民図書館では、今年が開館20周年にあたることから、11月3日、中央公民館にて記念式典と記念事業として、画家で歴史研究家でもある市内栄町の黒原和男さんを講師に招き、「土佐清水栄光の歴史」をテーマに記念講演を行うとともに、図書館2F視聴覚室・学習室では同じく黒原和男さんが所有する「貴重文献資料・歴史文化資料」の資料展を11月3日から11月30日まで行いました。

資料展の様子

第56回読書週間
読書感想文コンクール

第56回全国読書週間（10月27日～11月9日）の一環として市民図書館と土佐清水市学校図書館協議会の主催により、読書感想文コンクールが行われました。

審査の結果、優秀作品として次の方々が選ばれました。

～小学校低学年の部～

◎優　秀
たなべ　あみ（下ノ加江小・1年）
「むしたちのうんどうかい」をよんで
やました　あさと（足摺岬小・2年）
「わたしの妹は耳が聞こえません」をよんで

～小学校中学年の部～

◎優　秀
上原　里帆（中浜小・3年）
「チョコレートのひみつ」を読んで
横山　浩輝（下ノ加江小・4年）
「目の見えない犬ダン」を読んで

～小学校高学年の部～

◎優　秀
岡崎　桃（三崎小・6年）
「教室」を読んで

～中学校の部～

◎最優秀
武田　三（下川口中・3年）
「本当の幸福とは」
◎優　秀
安岡　沙織（足摺岬中・3年）
「月の影　影の海」を読んで
西川　明日香（足摺岬中・3年）
「ルールをやぶれ！」を読んで

～高等学校の部～

◎最優秀
有元　千春（清水高・3年）
「十二番目の天使」
◎優　秀
武田　一人（清水高・3年）
「聖者の行進」を読んで

平成14年度

土佐清水市表彰

「土佐清水市表彰」は、本市の発展や善行などで永年市民の模範となっている方へ敬意と感謝をもって２年に１回行われています。

１１月３日、平成１４年度土佐清水市表彰式が市役所で行われ、２団体と７人が西村市長から表彰を受けました。

受賞された方々は次の通りです。心からお喜び申し上げますとともに、今後一層のご活躍、ご健勝をお祈り申し上げます。

功労表彰

平林　靖宏さん

市議会議員6期24年にわたり在職し、市政発展に貢献。（三崎浦・64才）

土佐清水市消防団

下浦部

永年にわたり、火災予防のため冬場の夜警活動を毎年行うなど、他の消防団に類を見ない活動を行っている。

善行表彰

土佐清水市消防団

下川口分団

昨年の豪雨災害において、極めて危険な状況下、住民の避難誘導、人命救助を行い一人の犠牲者も出さなかった。

小松　染於（そめお）さん

永年にわたり越地区の共同墓地の美化清掃などの社会奉仕活動を続けている。（越前町・80才）

山下　音松さん

永年老人クラブなどの役員として活躍する一方、奥さんと仲良く暮らす姿は多くの市民の目標となる。（幸町・91才）

酒井　輝雄さん

永年にわたり地域の美化活動や元気老人対策に先頭に立って尽くしている。（下川口浦・81才）

松谷　義重さん

市民図書館の文庫のために、長年にわたり多額の寄付をなされた。（天神町・76才）

新谷　和（かのう）さん

下川口中学校体育館の再建にあたり緞帳の寄付をなされた。（下川口浦・73才）

長崎　勝憲（しょうけん）さん

昨年の豪雨災害で大きな被害を受けた下川口地区の小中学校の図書購入にと多額の寄付をなされた。（足摺岬・81才）

学校統合実施計画

これからの土佐清水を担う子どもたちの明日のために

市教育委員会は、このほど学校統合実施計画を策定いたしました。
該当する地域やＰＴＡをはじめ、広く市民の皆さんのご理解ご協力をお願いします。

いまなぜ学校統合？

現在、土佐清水市では少子化の進展などで、児童・生徒数が20人を下回る小・中学校が数校あり、今後においても児童・生徒数の増加を見込むことができず、学校運営そのものが困難となっています。

この様な状況の中、真に子ども達の学校生活や教育内容の充実を考えるとき、学校統合問題は避けて通ることはできません。

市教育委員会では、平成7年12月に作成された「土佐清水市行政改革大綱」に基づき設置された「土佐清水市小・中学校統合等検討委員会」からの報告書をもとに、**①子どもたちの学習権の確保、②多人数により学習効果を高め豊かな人間性を育む、③学校規模の適正化と教育環境の整備を図る**等から統合の必要性を確認し、次の通り学校統合実施計画を策定しました。

今後、この実施計画に基づき取り組んで参りますので、関係者並びに広く市民の皆さまのご理解とご協力をよろしくお願いします。

土佐清水市立小・中学校統合実施計画書

学校名	主な理由	対応	統合年度
貝ノ川中学校	14年度１学級４名で将来的に増加が見込めない。免許教科外授業が発生し、教育効果等に問題が生じる。対応できる教員の配置は当然見込めない。前回統合に向けて取り組みの経緯がある。（布中学校との整合性）	17年４月から下川口中学校に統合する。地区との協議によって16年度に可能であれば16年４月に統合を行なう。	17年度
布中学校	14年度生徒数11名、今後は７名から10名で推移、生徒数は多くはなく、クラブ活動等に支障が生じている。（14年度校区外通学が、１名）前回統合に向けて取り組みの経緯がある。（貝ノ川中学校との整合性）	17年４月から下ノ加江中学校と統合する。	17年度
養老小学校	14年度児童数８名、15年度６名、16年度３名、17年度２名と推移、15年度以降学校運営が困難、校区外通学児童がいる。保育園児は清水市街地へ通園している。	16年４月から清水小学校と統合する。	16年度
松尾小学校	14年度児童数８名、15年度６名、16年度６名、19年度以降は入学者なしで推移、学校運営が困難。	16年４月足摺岬小学校と統合する。地区との協議によって可能であれば15年４月から統合する。	16年度
宗呂小学校	宗呂保育園が下川口保育園と統合しており、小学校で別々となる等の弊害が生じている。児童数は、平成14年度11名、19年度までは13名から19名で推移、大きく減少とならない。	保育園が統合されていることから、統合の年度は決めずに、保護者等の意見を聞く必要がある。状況によって、下川口小学校と統合	
布・益野・貝ノ川小学校	布・益野・貝ノ川保育園が将来的に統合計画をしている。	保育園の統合に合わせて地区へ投げかけを行なう。	

お問い合わせ先：土佐清水市教育委員会学校教育課☎②１１１１内線２３８

この度、㈶自治総合センターが宝くじ受託事業収入を財源として行っているコミュニティー助成事業により、市内の７保育所に和太鼓を購入しました。

保育所では、これまでも地域の伝統芸能の継承や行事などで和太鼓を活用しており、これからもいろいろな行事などで活用していきます。

さよなら、ジンベエ君 また来年あおうね!!

以布利共同大敷組合が
ジンベエスイムでみんなと泳いだ
ジンベエザメ２尾を放流

ジンベエザメは、暖流系の魚で海水温が低下する晩秋以降は飼育が困難なため、以布利共同大敷組合は８月１０日から行っていたジンベエスイムで親しまれたジンベエザメ２尾を１１月４日、放流しました。

なお、同大敷組合では来年もジンベエザメがの入網を待って、ジンベイスイムを再開する予定です。

足摺森林公園にあそびに来ませんか？

足摺テルメ前にある、足摺森林公園に巨大カブトムシが現れました。

このカブトムシは、レンガで作ったもので胴体の部分にはきれいな花を植えてあります。また、１０２ｍの吊り橋を渡ると長さ２３４ｍのジェットスライダーや、たくさんの木製遊具があります。

夜は、吊り橋をライトアップして昼間とは違う雰囲気を楽しむことができます。

足摺森林公園は、これからもみなさんに親しんでもらえる公園づくりを進めていきます。

ぜひ、お立ち寄り下さい。

◎ジェットスライダー営業時間
　午前９：００～午後４：００・木曜定休
※乗車券（１回３００円）は、足摺テルメフロントか森林公園内の管理棟で購入できます。

足摺宇和海国立公園
指定３０周年記念式典

11月9日、爪白園地で足摺宇和海国立公園指定30周年を記念し、式典が行われました。
式典には、同公園区域をもつ高知・愛媛両県の市町村長や関係者らを招き、西村市長が「足摺宇和海国立公園は土佐清水市民の誇りであり、これからも環境を守り地域のために活用していく」とあいさつ、同公園内の自然保護団体の表彰や鏡開き、桜の木の記念植樹なども行われました。

足摺黒潮太鼓

幡多の元気市も大盛況!!

昨年に引き続き幡多の元気市も、今年は足摺宇和海国立公園指定３０周年記念事業として、式典と同じく爪白園地で１１月９・１０日の２日間開催され、四国西南地区の特産品販売コーナー、郷土芸能の披露やもち投げなどで賑わいました。

三崎保育園児らによる三宅太鼓

一本松町篠山小学校児童の五つ鹿踊り

大月町の竜ケ迫獅子舞

土佐中村一条太鼓

清水ダンススタジオの子どもたち
大人顔負けの踊りを披露

三原村の太刀踊り

大月町の大月赤太鼓

Topic Shots

見直しをおこないます

平成15年度から保険料額が変わります

わたしたちの地域の高齢者が、自立した生活をより長く営むことができるようにするためには、どのような介護サービスがどのくらい必要なのか、またそのための保険料負担はどのくらいになるのか。

これが、市町村が策定する『介護保険事業計画』です。平成15年４月から、新しい事業計画が実施されることにともない、介護保険料も新たに設定されることになります。

事業計画の策定にあたっては、住民の代表者や関係機関・団体、事業者、学識経験者など、介護保険に関わる方々に、幅広く議論に参加していただいています。

今後も、高齢者が安心して暮らせる地域づくりをめざし、みなさんのご意見や評価を積極的に事業に反映していきます。

介護保険事業計画とは

介護保険制度では、３年ごとに、５年を計画期間とする『介護保険事業計画』を策定して、介護サービスの見込み量やサービス確保の方法などを具体的に計画することになっています。第１号被保険者（６５歳以上の方）の保険料は、この事業計画に基づき見直されます。土佐清水市におきましても、現在、平成１５年度から５年間の第２期事業計画を策定しているところです。

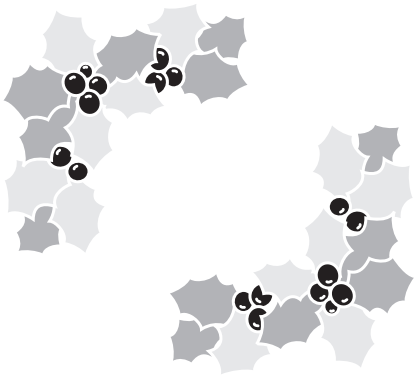

介護保険料の見直しが必要な理由

○要介護者が増えている

高齢化の進行にともない、要介護者が増えています。

○サービスの利用者が増えている

介護保険制度の定着とともに、サービスを利用する人の数や利用量が増えています。

住んでいる市町村によって保険料が違うのはどうして？

その地域に介護保険を利用する人がどのくらいいるか、またどんなサービスの需要が多いかなどによって、市町村の介護サービスにかかる総費用は異なります。第１号被保険者の保険料はこれをもとに計算するため、市町村ごとに金額も変わってきます。

一般的には、介護サービスが充実していたり、施設サービスなど高額なサービスを利用する人が多いほど、保険料も上がる傾向にあります。

☎②１１１１内線２３３／２４５までお願いします。

介護保険事業計画の

介護保険の財源

財源の半分が保険料です

保険料の負担割合が見直されます

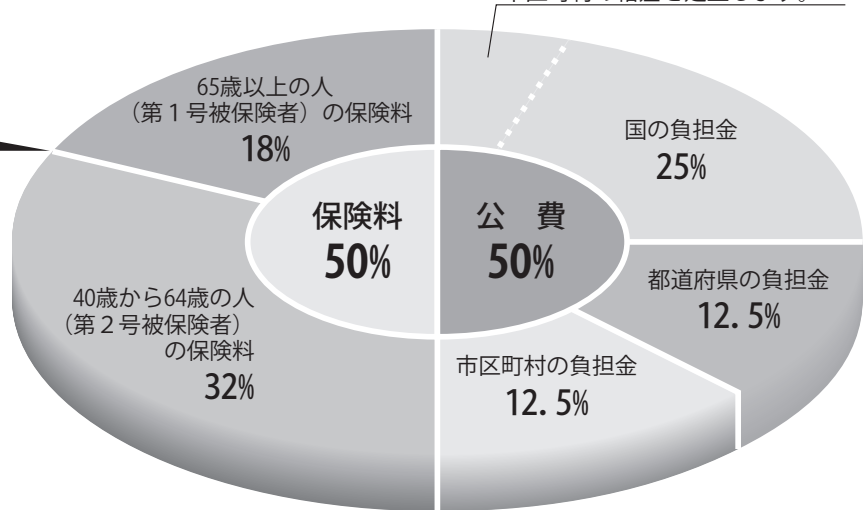

＋ **サービスの利用者負担**
（原則として費用の１割）

○第１号被保険者数（平成14年７月）　5, 869人
　うち要支援・要介護認定者数　876人

○在宅サービス利用者数（平成14年７月分）　416人
○施設サービス利用者数（平成14年７月分）　286人

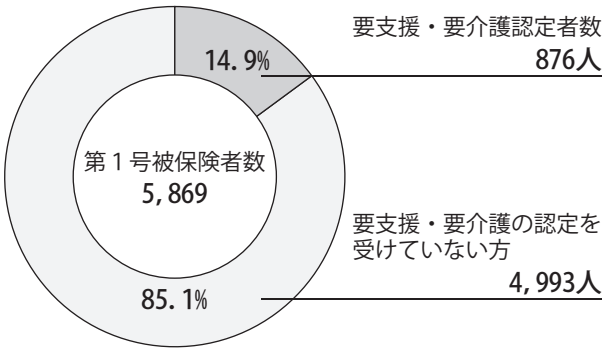

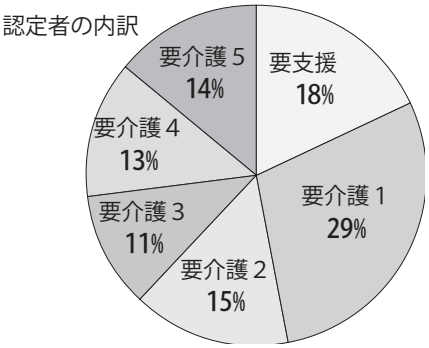

介護保険利用者負担額を市が助成しています

市では、居宅介護サービス（一部除く）を利用する低所得者の負担軽減を図るため、市独自の施策として利用料の助成を行っています。

●助成対象者（次のすべてに該当する者）
　○要介護（要支援）認定を受けた第1号被保険者
　○市民税世帯非課税者（保険料第１段階及び第２段階）
　○本人の収入年額が100万円未満の者

●助成対象サービス
　訪問介護・訪問入浴・訪問看護・訪問ﾘﾊﾋﾞﾘ・通所介護・通所リハビリ・福祉用具貸与・短期入所生活介護・短期入所療養介護・居宅療養管理指導・痴呆対応型共同生活介護

●助成割合
　保険対象サービスに係る利用者負担額の10分の７
　利用者負担額が通常10%のところ、３%の負担で済みます

●認定方法
　○申請書を市役所市民課介護保険係に提出。
　○申請者及び世帯の課税状況等を調査し、決定通知書及び認定証を発行。

※認定は、申請日の翌月初日からの適用となりますので、助成を希望される該当月の前月中に申請をして下さい

○給付費の推移（在宅サービス・施設サービス）

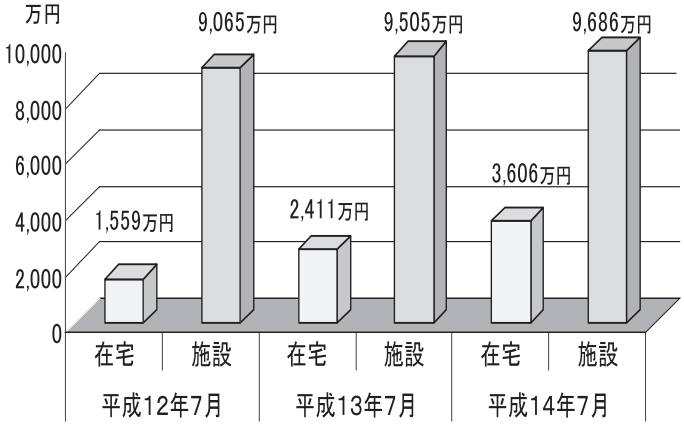

お問い合わせは、市役所市民課介護保険係

年金コーナー

保険料の納め忘れはありませんか？

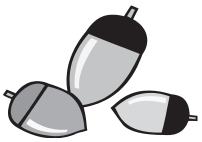

年金を受けるためには保険料を納めた期間と免除された期間の合計が一定以上の期間必要です。もし、これらの期間が**老齢基礎年金**の場合は**25年以上**、**障害基礎年金・遺族基礎年金**の場合は**国民年金に加入した期間のうち３分の２以上**ないと年金を受けることができません。

また、老齢基礎年金について、20歳から60歳までの40年間すべて納めた場合については、満額の年金を受けることができるのですが、**保険料を納めていない期間があれば、その期間に応じて減額されます。**

保険料の納付の**時効は２年間**です（２年を超えると納めることができません）。納め忘れがあった分については、できるだけ早く納めましょう。

納め忘れを防ぐためにも便利で確実な「口座振替」をご利用ください（各金融機関窓口に備え付けてある用紙で、ご希望の金融機関にお申し込みください）。

お問い合わせは、
市役所市民課年金係　☎②1111（内線256）

夜間のウォーキングは反射材の着用を!!

夕方や夜間に健康のため歩いている方を多く見かけますが、日没後は自動車やオートバイから歩行者の確認が難しくなります。

せっかくのウォーキングも、交通事故に遭っては健康どころではありません。

夕方や夜間のウォーキングには、安全のために必ず反射材の着用をお願いします。

今回、市役所受付で先着200名に反射材のタスキを無料でお譲りします。

※お問い合わせは
市役所総務課総務係　☎②1111（内線225）まで

救急管外搬送についてお知らせ

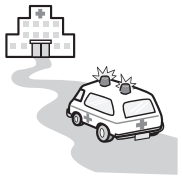

救急車を利用する傷病者は、原則として土佐清水市内の病院に搬送します。

しかし、近年、市内においては、重篤な傷病者が増加しています。現在、幡多けんみん病院、中村市民病院等にて治療中及び掛かりつけ、または入院していた重篤な傷病者で病状の悪化、再発があった場合には、掛かりつけ病院にくるよう医師の指示を受けている傷病者は、直接管外搬送もできますので通報時に申し出てください。

なお、管外（中村市、宿毛市等）の病院へ掛かりつけであっても、傷病者の病状によっては、救急隊の判断（生命の危険の有無など）により管内の最寄の病院等へ搬送をする場合もありますので市民の方のご理解とご協力をお願い致します。

お問い合わせ：土佐清水市消防本部　☎②1197

えぶりでぃキッチン 出店者募集中!!

everyday kitchen
市民生活応援館

中央町えぶりでぃキッチンでは、チャレンジショップの出店者及び良心市の出店者を募集しています。
一緒に元気になりませんか？
※詳しくは、商工会議所（榊原）☎②0279までお問い合わせ下さい。

ドック休航のお知らせ

大阪高知特急フェリーの「ニューかつら」は、12月５日（木）から10日（火）までの間、中間法定検査のため休航します。

休航期間の運行ダイヤは次の通りです。

	大阪→あしずり	あしずり→大阪
12月 5日（木）	休　航	フェリーこうち
6日（金）	フェリーこうち	休　航
7日（土）	休　航	フェリーこうち
8日（日）	フェリーこうち	休　航
9日（月）	休　航	フェリーこうち
10日（火）	フェリーこうち	休　航

※フェリーこうちは通常通り運行します。
12月11日（水）からは通常運行に戻ります。

【発券及び問い合わせ先】
大阪高知特急フェリー（株）あしずり港営業所
☎08808（3）0128
大阪高知特急フェリー（株）高知予約センター
☎088（833）3401
大阪高知特急フェリー（株）大阪予約センター
☎06（6612）8700

師走の恒例「産業祭」みんなできてね！

第19回 土佐清水市産業祭

農林水産課内土佐清水市産業祭実行委員会☎②1115

日　　時　12月7日（土）午前9：30～午後4：00
　　8日（日）午前9：00～午後3：00
場　　所　県合同庁舎前広場（越漁港広場）

「プロ野球高知会」が来るよ!!

企画広報室内「足摺宇和海国立公園指定30周年記念事業実行委員会」事務局☎②1111（内線211･212･317）

野球教室を開催！産業祭でサイン会も！

国立公園指定30周年記念事業として、高知県出身の現役・OBプロ野球選手による「プロ野球高知会」の野球教室を開催します。また、産業祭の会場でサイン会も行います。みなさま多数のご来場をお待ちしています。

○指導者講習会／12月6日(金)午後 6:00～ 7:00
　場所・足摺テルメ
○国立公園清掃／12月7日(土)午前 8:30～ 9:00
　場所・大岐の浜（TV取材予定）
○野 球 教 室／12月7日(土)午前 9:30～12:00
　場所・浦尻市営グランド
○サ イ ン 会／12月7日(土)午後12:15～ 1:15
　場所・産業祭会場
○来清予定メンバー
　岡　　幸　俊
　（市内下ノ加江出身・元ヤクルトスワローズ）
　河　野　博　文
　（大月町出身・元読売ジャイアンツ）
　宮　崎　一　彰
　（中村市出身・現読売ジャイアンツ）
　山　沖　之　彦
　（大方町出身・元阪急ブレーブス）
　森　　浩　二
　（中村市出身・元阪急ブレーブス）

主　催：国立公園指定30周年記念事業実行委員会
　　プロ野球高知会、RKC高知放送、高知新聞社

足摺海洋館　12月のイベント
『夜の水族館』

高知県立足摺海洋館☎⑤0635

夜になると水槽の生き物たちはどのように過ごしているのか見に来てみませんか。

【日　時】12月21日(土)～23日(月)
　　18：00～21：00
　　（入館は20：30まで）
【内　容】夜の生き物たちの様子を観察
【定　員】なし
【料　金】大人700円　18才未満無料
　＊事前の申し込みは、必要ありません。
　お問い合わせは上記足摺海洋館まで

第36回足摺ロードレース大会 参加者募集

市民体育館☎②1087

平成15年1月12日（日）雨天決行

受　　付：　8：00～　8：50　（市民文化会館）
開 会 式：　9：00～　（市民文化会館ホール）
閉 会 式：12：00～　（予定）
種　　目

部門		距離	スタート
男子の部	小学5・6年生の部	3km	10：00
	中学1年生の部	3km	10：00
	中学2・3年生の部	5km	10：25
	高校・一般の部	10km	10：35
	壮年の部	5km	10：25
女子の部	小学5・6年生の部	3km	10：00
	中学生の部	3km	10：00
	高校・一般の部	5km	10：25
	壮年の部	5km	10：25

高知県陸上競技協会公認コース

◆参　加　料◆
小・中・高生：　200円
一　　般：1，000円
◆申込締切日◆
平成14年12月20日
◆問い合わせ先◆
〒787-0303
土佐清水市清水字笹原谷853-3
市民体育館内
足摺ロードレース事務局
☎②1087・FAX②0354

誰でも参加できる点字通信講座

市川点字図書館通信部☎03(5439)6772

点字を全く知らない方を対象に、テキストにそって点字を打っていただき、郵送されたものを添削して送り返す方式で点字をマスターするところまでご指導します。

◎期　　間：1月15日から1年間
　※期間中何回でも添削を受けることができます。
　郵送料は全国どこからでも無料です。
◎費　　用：12，800円
　（点字指導料、点訳テキスト、点字練習器、点字用紙、補助教材、及び教材送料を含む）
◎申し込み：1月10日まで
　ハガキに「資料請求」と記入し下記住所宛にお送りください。
◎申し込み先：市川点字図書館通信部
　住所：〒108-0014　東京都港区芝4-7-6
　尾家ビル1F　TEL/FAX：03-5439-6772

農業委員会委員選挙人名簿登載の申請

農業委員会☎②1111（内線227）
選挙管理委員会☎②1111（内線241）

～1月1日から1月10日まで～

農業委員会委員の選挙人名簿は、「農業委員会等に関する法律」の規定により、本人の申請に基づいて市選挙管理委員会が調製することになっています。この制度は、申請がなければ名簿に登載されませんので、必ず本人が期限内に申請書を提出してください。

また、農業委員会委員の任期が平成15年７月31日で満了になります。この改選の選挙には今回調製される選挙人名簿が使用されます。

申請用紙は、選挙管理委員会、農業委員会、各支所、区長場にあります。

◎選挙人資格要件（法８）

平成15年１月１日現在本市に住所を有し、昭和58年４月１日以前に生まれた者で、次の要件を備えた者。（③の農業生産法人は年齢要件は不要）

①農地（田・畑・果樹園等）10アール（１反）以上の耕作業務を営む個人経営者及び農業生産法人。
②個人経営者の同居の親族で１年に60日以上耕作に従事する者。
③農業生産法人の組合員又は社員で、１年に60日以上耕作に従事する者。

◎名簿調製現在日・申請の現在日（法10－１、令３－１）

平成15年１月１日

◎申請期間（令３－１）

平成15年１月１日から１月10日まで

申請書は、この申請期間中に**農業委員会**へ提出してください。

農業委員会で審査後、選挙管理委員会へ送達されます。

◎名簿調製期限（令３－４）

平成15年２月20日

◎縦覧期間（法11準用、公選法23）

平成15年２月23日から３月９日まで（15日間）

申請に基づいて調製した選挙人名簿をこの縦覧期間中に選挙管理委員会において縦覧できます。ご自分が選挙人名簿に登載されているかどうかをこの期間内に確かめてください。

なお、選挙人名簿登載の決定に関して異議のある方は、この期間内に異議の申立てをすることができます。

◎名簿確定日（法10－５）

平成15年３月31日

印鑑登録等が便利になります
～平成１５年１月６日から～

市民課住民係☎②1111（内線254・303）

市内に住所を有する方は、市役所及び下ノ加江・三崎・下川口の支所のいずれにおいても、印鑑登録申請（実印の登録）ができるようになりました。ただし、外国人登録原票に登録されている方は、市民課に申請してください。

☆印鑑登録申請時に必要なもの☆

○ご本人が、登録する印鑑を持参して下さい。その際、官公署の発行した免許証、許可証又は身分証明書等であって本人の顔写真を貼付したもの（以下「免許証等」という。）をご持参下さい。

○免許証等をお持ちでない方は、本人を保証する方の実印（市外に住所を有する方が保証人の場合は、印鑑証明書が必要です。）と本人に相違ないことを保証する書面（市民課及び各支所にあります）が必要です。

○免許証等を持ってなく、かつ保証人のいない方は、登録申請の事実について、郵送により登録申請者に文書で照会し、その回答書を持参していただくことによって登録を行います。この場合において、登録申請者が自ら持参することができないときは、委任の旨を証する書面を代理人に持参させることができます。

○手数料

印鑑登録：300円、印鑑証明：300円

※ここでいう市内に住所を有する方とは？

本市の住民票に記載されている方又は外国人登録原票に登録されている方。（15歳未満の方及び成年被後見人は除く）

▶印鑑証明書は、印鑑登録証がないと交付できませんので申請する時には必ず印鑑登録証を、ご持参下さい。

お問い合わせは、上記市民課住民係までお願いします。

年末年始の「ゴミ・し尿・ビンカン」収集のお知らせ

環境対策課☎②1111（内線318）

①燃やせるゴミの収集

12月30日（月）まで収集を行い、12月31日（火）～１月３日（金）まで休みます。

②ビンカンの収集

１月１日（水）に収集の地区（三崎浦・竜串・爪白・平ノ段・下ノ段）は、**１月９日（木）**に収集します。
１月２日（木）に収集の地区（津呂・窪津・下川口浦）は、**１月７日（火）**に収集します。
１月３日（金）に収集の地区（大津・貝ノ川・片粕）は、**１月９日（木）**に収集します。

③し尿のくみ取り

12月30日（月）までくみ取りを行います。
ただし、くみ取りの申し込みについては12月10日（火）までとします。

【お問い合わせ】

●ゴミ収集及びし尿くみ取りの申し込み・・・清掃管理事務所　☎②８６４４
●全般的なことについては・・・・・・・・・市役所環境対策課　☎②１１１１（内線318）

健康福祉コーナー

ほいくえんで遊ぼう!!

土佐清水市地域子育て支援センター☎②1910

12月の園庭開放日です。

園　名	実施日	内　容
清水保育園 ☎②0002	12月3日(火) 9:30～11:30	一緒に遊ぼう
下川口保育園 ☎⑥0106	12月6日(金) 9:30～11:30	あそびの広場
中浜保育園 ☎②9017	12月11日(水) 9:30～11:30	
三崎保育園 ☎⑤0153	12月12日(木) 9:30～11:30	
旭保育園 ☎②0520	12月17日(火) 9:30～11:30	一緒に遊ぼう
下ノ加江保育園 ☎④0868	12月17日(火) 9:30～11:30	あそびの広場
足摺岬保育園 ☎⑧0144	12月18日(水) 9:30～11:30	
あゆみ保育園 ☎②1910	12月5日(木) 9:30～12:00	作って遊ぼう　ツリー作り
	12月12日(木) 9:30～12:00	おたんじょうびおめでとう
	12月19日(木) 9:30～12:00	たのしいクリスマス会

国保係からのおしらせ

市民課国保係☎②1111内線262

交通事故やけんかなどで医療機関にかかり、国保で受診する方は、届出が必要です。

交通事故やけんかなど他人の行為によってケガをした時は、加害者が医療費支払いの責任を負うこととなりますが、一旦国保を使用して診療を受けることもできます。そのときは、病院の窓口に申し出るとともに、市役所の国保係へ届出をしてください。

※一旦国保で支払った医療費は、後日国保が加害者に請求することとなります。国保に届け出る前に示談が成立すると、国保が加害者に請求できなくなりますので、示談の前に係にご相談ください。

市役所市民課　国保係　☎②1111（内線262）

心の健康相談

土佐清水保健所☎②1217

・・・ひとりで悩んでいませんか？

人との付き合いがうまくいかない。いろんなことを考えてよく眠れない。心にゆとりがなくなって、一人で悩んでいませんか？そんな時、お気軽にご相談ください。

相談医：精神科嘱託医

日　時：12月17日（火）午後2時～4時

場　所：土佐清水保健所

申し込み・問い合わせ：土佐清水保健所

※ご希望の方は、12月13日(金)までにご連絡下さい。なお、申し込みが多数の場合は翌月になる場合があります。

育児相談

健康福祉課保健指導係☎②1111内線232

12月の日程は下記の通りです

実施日	場　所	受付時間
12月6日(金)	下川口保育園	午前10:00～午前11:00
12月12日(木)	三崎保育園	午前10:00～午前11:00
12月13日(金)	土佐清水保健所	午前10:00～午前11:00 午後 1:30～午後 3:00
12月17日(火)	下ノ加江保育園	午前10:00～午前11:00

～老人保健のお知らせ～
患者負担の払い戻しには申請が必要です

市民課国保係☎②1111内線262

市の老人保健の窓口に申請します

医療費の患者負担が限度額を超えて払い戻しを受けるときは、市の老人保健の窓口に申請する必要があります。申請の手続きは、次のとおりです。

①

受給者が市の老人保健の窓口へ申請書を提出します。
※申請書は市の窓口等にあります

➡

②

市で払い戻しの金額を計算します。

➡

③

患者負担限度額を超えた額が後日払い戻しされます。

お持ち頂くもの
●健康手帳　●医療受給者証
●保険証　●印鑑　●領収書
●預貯金通帳など払い戻しを受ける本人の口座番号を確認できるもの

●自分で申請できないときは
本人による払い戻しの申請が難しい場合は、家族や患者本人から委託を受けた方が代理で申請手続きをすることができます。

詳しいお問い合わせは、上記市民課国保係☎②1111(内線262)まで

文　芸

◆俳　句◆

清水鯖活き良し美味でブランド化　寿　町　小川　佳子
枯葉舞う落ち葉踏みしめ吾を知る　元　町　若杉　段与
歓声に応えコスモスヶ原かな　下ノ加江　宮崎宇佐美
ジョン万の英語の碑文爽やかに　中　浜　渡辺　初雄
肩を撫で番煙戴く秋遍路　三　崎　上田みつえ
さびしさよ風にひらひら落ち葉舞う　以布利　上原こまえ
秋雨に濡れて色増すもみじかな　以布利　浅利　鹿枝
コスモスや赤白ピンク咲き誇り　大　岐　江口　政恵
土佐子（とさんこ）ははちきん女秋の汐　窪　津　山崎　恵吉
学舎の庭に佇み秋愁ふ　布　宮崎　敏子
離れ住む孫に見せたや里祭　布　岡部　啓子
足軽に岩場に移る根釣人　布　西山　誠子
久々に帰郷の庭の返り花　布　桧垣由紀恵
茶りん草煎れば香んばし夜なべかな　布　中内　信雄

◆短　歌◆

枯れ落ち葉石の地蔵は微笑みて静かに年は暮れ馴染み行く　松　尾　有田　桂三
学舎（まなびや）の昔の華を咲かさんと集いし同窓合うことあらじ　布　橘　光子
菊日和青空高く大漁旗秋の国体応援歌　下ノ加江　包国　絢子
さわやかな笑顔溢（あふ）るゝ人の群れ秋の祭りの餅投げを待つ　以布利　山崎うし代
紅葉の渓谷を縫う土讃線旅愁を誘う地名大歩危（おおぼけ）　布　宮崎　典雄
若き日の姿は何処に消えたのか野良（の）や子育て妻見て涙　松　尾　久能　澄江
伝統の鋭き気魄（はく）にたじろぎぬよさこい国体のなぎなた試合　中央町　浅野　瞳
日中正常化三十年本市姉妹提携の夢小生許（ばか）りか　浦　尻　松村　護雄

◆川　柳◆

拉致ないと言ってた土居さんやめなはれ　戎　町　極楽とんぼ
清水サバ食べた数だけサバを読み　竜　串　浜平由美子

平成15年（2003年）
土佐清水市成人式

土佐清水市では平成15年の成人式を下記の日程で開催します。土佐清水市出身で市外に転居している方や学生の方も参加できますので、教育委員会へご連絡ください。

対象者：昭和57年４月２日～昭和58年４月１日生まれの方
日　時：平成15年１月3日(金)午後1時受付
場　所：土佐清水市立市民文化会館

お問い合せは、教育委員会生涯学習課☎②1116まで

12月の納税等

固定資産税（第４期分）
国民健康保険税（第６期分）
介護保険料（第６期分）

納期限：１２月２５日

納期内納入にご協力下さい。

納期限までに完納しない場合は、納期日までの日数に応じた延滞金を加算して、納付しなければなりません。

またこの季節がやってきました!!

青年団の出張サンタ

～ソリとトナカイに夢をのせてサンタが来るよ～

青年団の「出張サンタ」をご存じですか？これは前もってお預かりしたクリスマスプレゼントをサンタクロースに扮した青年団員がお子さんやお孫さんにお渡しするというイベントです。今年で７回目となりました。子ども達は、突然のサンタの訪問とプレゼントにびっくり!!いつまでも心に残るクリスマスになっています。

今年も１２月２３日(月)、２４日(火)、２５日(水)の３日間で市内をソリで駆け巡ろうと計画しました。皆さんのご応募を団員一同心待ちにしています。ふるってご応募下さい。

申込方法は、
往復はがきに
★依頼される方の
❶郵便番号　❷住所　❸氏名　❹電話番号
★プレゼントを贈られる子どもさんの
❺住所　❻氏名　❼電話番号　❽ご依頼主との続柄
❾簡単な地図　を明記の上

〒787-0318土佐清水市中浜569
土佐清水市連合青年団団長
武田早人まで

申し込み締切：
12月14日(土)消印有効

申込多数の場合は抽選とさせていただきます。
いずれの場合も返信はがきにて12月20日前後にご連絡しますのでご了承ください。

お知らせカレンダー

12月（師　走ーしわす）

日	曜日		行　　事	図　書　館
1	日	9:30	大岐解放文化祭（幡陽小学校体育館）　歳末助け合い運動	14:00	映　画
2	月				休館日
3	火	11:30	犬猫保護（保健所）　障害者週間		
4	水		人権週間		
5	木				
6	金				
7	土	9:30	第19回産業祭（県合同庁舎前広場）　大雪	14:00	紙芝居
8	日	9:00	〃	14:00	読み聞かせ会
9	月				休館日
10	火	10:00	行政相談（市役所１階市民室）　世界人権デー		
11	水	10:00	無料人権相談（市役所１階市民室）		
12	木				
13	金				
14	土			14:00	紙芝居
15	日	10:00	松崎三世代ふれあいの集い（養老小学校体育館）	14:00	映　画
			海遊館以布利センター一般公開・以布利じんべえ市		
16	月				休館日
17	火	11:30	犬猫保護（保健所）		
18	水				
19	木				
20	金		年末年始の交通安全運動		
21	土			14:00	紙芝居
22	日		冬至		クリスマス会
23	月		天皇誕生日		休館日
24	火	10:00	年金相談（市役所市民課）　クリスマス・イヴ		休館日
25	水		クリスマス		
26	木				
27	金		官庁仕事納め		休館日
28	土				休　館
29	日				休　館
30	月				休　館
31	火		大晦日		休　館

1月（睦　月ーむつき）

日	曜日		行　　事	図　書　館
1	水		元日		休　館
2	木				休　館
3	金				休　館
4	土				休　館
5	日				休　館
6	月		官庁仕事始め		休館日
7	火	11:30	犬猫保護（保健所）　七草		

文化会館ご案内

市民文化会館
2−3300

◆貸　館

■12月14日（土）
しみず幼稚園学芸発表会
主催　しみず幼稚園
開演　午後12時30分
入場料　無料

■1月3日（金）
平成15年成人式
主催　土佐清水市教育委員会
開式　午後2時

◆文化会館自主事業

■12月23日（月）
クリスマス映画会
土佐清水市ロケ映画2本立て上映会
「大事件だよ全員集合!!」
昭和48年作品
出演者　ザ・ドリフターズ
　　松坂慶子
上映時間　昼　午後1時30分
　　夜　午後6時

「旅の重さ」
昭和47年作品
出演者　三國連太郎　高橋洋子
　　高橋悦次
上映時間　昼　午後3時10分
　　夜　午後7時40分
主催　土佐清水市教育委員会
入場料　一般　1000円

「過労死」等無料相談

考えましょう！あなたのからだ

（財）労災年金福祉協会では厚生労働省の委託を受け、労災年金受給者の福祉援護事業の他に、社会的に関心の高い「過労死」について、窓口相談やフリーダイアルによる相談を行っています。（秘密は厳守します。）

お問い合わせ：高知市堺町２番26号
　　高知中央第一生命ビル４階
（財）労災年金福祉協会高知労災年金相談室
（フリーダイアル）０１２０−６０３−１１４

休日当直医

日	当番医	住所	電話
12／1（日）	永橋整形外科	汐見町	②３３１１
12／8（日）	松谷病院	天神町	②０００１
12／15（日）	足摺病院	旭町	②１２７５
12／22（日）	松谷内科	栄町	②１３７７
12／23（月）	渭南病院	越前町	②１１５１
12／29（日）	松谷病院	天神町	②０００１
12／31（火）	永橋整形外科	汐見町	②３３１１

※当直医に変更がある場合がありますので電話等で確かめてからいきましょう。

日曜営業ガソリンスタンド

12月１日（日）	共和石油（加久見）・仙石石油（下ノ加江） 二神石油（下川口）
12月８日（日）	福山石油（足摺岬）・カネニ石油（以布利） ＪＡはた三崎（三　崎）
12月15日（日）	溝渕石油（旭　町）・岡本石油（下ノ加江） 坂本石油（竜　串）
12月22日（日）	安田石油（下ノ加江）・たけだ石油（元　町） 永野石油（足摺岬）・ＪＡはた三崎（三　崎）
12月25日～１月５日自由営業	

市民の動き　平成14年10月31日現在

・総数　18,881（+1）　・男　8,835（+2）　・女　10,046（−1）　・出生　8（−4）　・死亡　20（+8）　・世帯数　8,298（+5）

第57回国民体育大会
なぎなた競技会
市民の皆さまのご協力
ありがとうございました。